

GAZETA
BEZPŁATNA

Katowice

na zielono



foto: G. Bargieła/WKATOWICACH.eu

STARGANIEC
ZNOWU ŻYJE

■ S. 6

BUDOWA
CZTERECH PARKÓW

■ S. 9

KATOWICE MAJĄ SWOJĄ
SZKLARNIĘ

■ S. 4

WKATOWICACH.eu

NR 9 (12) | 08.2023 r.
ISSN 2956-3291

redakcja@wkatowicach.eu

Pokaż się w Katowicach

Przyślij nam swoje zdjęcie!



Masz zdjęcie i chcesz się nim podzielić z innymi?

Prześlij je przez formularz na portalu WKATOWICACH.eu lub oznacz nas w mediach społecznościowych, dodając [#pokazsiewkatowicach](https://www.instagram.com/explore/tags/pokazsiewkatowicach)

Do zdjęcia dopisz zgodę: *Wyrażam zgodę na publikację mojego wizerunku w wydaniu drukowanym gazety WKATOWICACH.eu oraz w mediach społecznościowych prowadzonych przez redakcję portalu WKATOWICACH.eu.*

Katowickie

murale

Galeria Katowicka/dworzec PKP



fot. G. Bargieła/WKATOWICACH.eu

Artysta, Sebastian Bożek, stworzył ekomural na ścianie Galerii Katowickiej, naprzeciwko ulicy Młyńskiej. Ekomural powstał częściowo za pieniądze zebrane w ramach akcji „Ubrania Pełne Mocy”. Do jego stworzenia częściowo wykorzystano farby ekologiczne. Projekt muralu pomogli wybrać mieszkańcy w facebookowym głosowaniu. Finalnie został on wzbogacony o galandę – czyli typowy śląski wianek, jeszcze bardziej podkreślający identyfikację z regionem. Mural powstał przy współpracy z Fundacją Urban Forms.

Plac Kwiatowy

kiedyś



dziś



fot. UM Katowice

Dąb Tadeusz

w Katowicach!

Pomnik przyrody ma 32 metry wysokości



fol. M. Ostrowska-Lindner/
WKATOWICACH.eu

MA NA IMIĘ TADEUSZ I MA 32 METRY WYSOKOŚCI. MOWA O DĘBIE, POMNIKU PRZYRODY, KTÓRY ZNAJDUJE SIĘ W DZIELNICY MURCKI W KATOWICACH. 300-LETNIE DRZEWO TO DĄB SZYPUŁKOWY!

Dąb Tadeusz ma 32 metry wysokości i 437 centymetrów obwodu. Można go znaleźć w kompleksie Lasów Murckowskich, w pobliżu Hamerli (osada leśna w Katowicach).

Drzewo to zostało ustanowione pomnikiem przyrody przez Radę Miasta Katowice uchwałą z dnia 1 czerwca 2017 r. razem z 23 innymi drzewami. Jego nazwa upamiętnia wieloletniego nadleśniczego Nadleśnictwa Katowice – Tadeusza Normana, który prowadził działalność na rzecz kształtowania, trwałości i rozwoju górnośląskich kompleksów leśnych.

fol. KAW



W Katowicach

sadzą drzewa tlenowe

KATOWICKI KZGM WYKONAŁ NASADZENIA NOWYCH DRZEW. TO TZW. DRZEWA TLENOWE, BĘDĄCE JEDNYMI Z NAJSZYBCIEJ ROSNĄCYCH NA ŚWIECIE.



– Drzewa oxytree, a właściwie to odmiany uprawnej paulowni, tworzą gęste korony. Ich liście osiągają rozmiar kilkukrotnie większy od ludzkiej dłoni. Tym samym dają schronienie przed słońcem. Ponadto drzewa pochłaniają duże ilości dwutlenku węgla, w zamian za to produkując tlen, nawet 10-krotnie więcej w porównaniu do innych gatunków – tłumaczy dyrektor Komunalnego Zakładu Gospodarki Mieszkaniowej w Katowicach Marcin Gawlik. Na osiągnięcie pełni tych korzystnych właściwości nie trzeba będzie długo czekać. Drzewa charakteryzują się imponująco szybkim tempem wzrostu, który rocznie może wynieść nawet 3 metry. Po 6 latach mogą osiągnąć wysokość 16 metrów przy średnicy wynoszącej około 30 centymetrów. Ciekawą właściwością jest też możliwość odradzania się drzewa z pnia zniszczonego na przykład przez mrozy. Łącznie posadzono 5 takich drzew – cztery przy placu zabaw przy ul. Cynkowej oraz jedno w rejonie ul. Grażyńskiego.

Drzwi jak z bajki!

Tak wygląda wejście do kamienicy przy ul. Gliwickiej w Katowicach

Zabytkowe drzwi do budynku przy ul. Gliwickiej 146 w Katowicach, obrosnięte gęstymi i zielonymi hortensjami, to jedno z piękniejszych wejść do kamienicy.

Kamil Zatoński

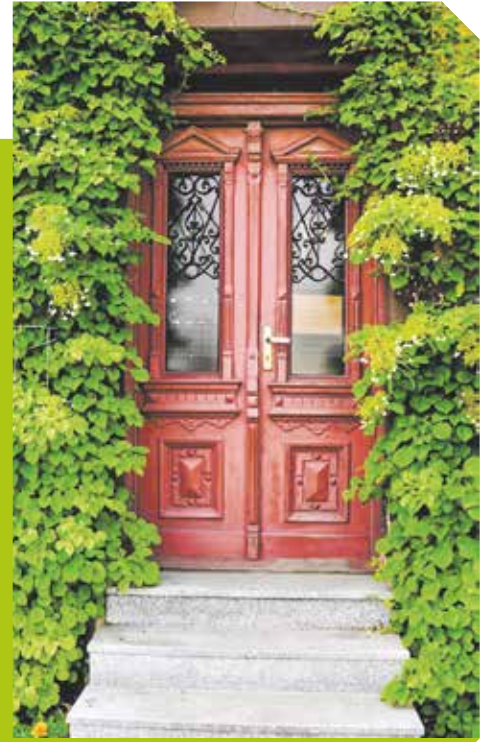

Katowickie palmy – przy sztucznej Rawie i Teatrze Śląskim

KATOWICE NICZYM WYSPIY KANARYJSKIE! NA RYNKU STOJĄ MIEJSKIE PALMY. TO CZTERY FENIKSY KANARYJSKIE, KTÓRE MAJĄ SWOJE IMIONA – GRAŻYNA, KASIA, STASIA I ANIA – OD IMION OPIEKUNEK, KTÓRE SIĘ NIMI ZAJMUJĄ.

Palmy spędzają zimę w hali Katowickich Wodociągów przy Oczyszczalni Ścieków Panewniki. Tam były odpowiednio podlewane i pielęgnowane, m.in. przycinano im liście i dbano o stan zdrowia roślin. Każda palma mierzy ok. 5-6 m, a jej waga razem z donicą to kilka ton. W naturze takie same palmy rosną na Wyspach Kanaryjskich, a dorosłe osobniki osiągają nawet 40 metrów wysokości.

Palmy trafiły do Katowic w 2016 r. z Palmiarni Miejskiej w Gliwicach, gdzie zostały wyhodowane. Rośliny są potomkami feniksów kanaryjskich (daktylowców kanaryjskich) sprowadzonych na wystawę roślin egzotycznych do Gliwic w 1924 r. Wystawa stała się pretekstem dla powstania Palmiar-

ni Miejskiej rok później. Z nasion tych palm pracownik wysiał w 1956 r. rośliny uprawiane do dzisiaj na terenie i wokół palmiarni.

Na katowickim rynku palmy są zazwyczaj do października lub połowy listopada – wszystko zależy od warunków atmosferycznych.

Palmom, które znajdują się w okolicach Sztucznej Rawy, towarzyszą dwie kolejne. Te stanęły przed Teatrem Śląskim w donicach, w których wcześniej rósł bukszpan. Palmy stoją po dwóch stronach schodów, które prowadzą do wejścia do teatru. W tym miejscu stoją przez całe lato. Palmy spędziły zimę pod opieką Parafii Matki Nieustającej Pomocy w Katowicach-Szopienicach.

Kamil Zatoński, Olga Krzyżyk



fol. M. Ostrowska-Lindner/
WKATOWICACH.eu

Przyroda w Katowickim Parku Leśnym zachwyca!



fot. M. Ostrowska-Lindner/
WKATOWICACH.eu

Katowicki Park Leśny rozciąga się od centralnej części Katowic po południowe kresy miasta. Jest to największy obszar zielony w mieście. Kiedyś nosił imię Romana Stachonia, polskiego inżyniera, działacza socjalistycznego, związkowego i sportowego oraz polityka.



Urokliwy staw Janina w katowickim Giszowcu

DELIKATNY MECH I DRZEWA ODBIAJĄCE SIĘ W TAFLI STAWU JANINA. CISZA, SPOKÓJ I PIĘKNO PRZYRODY. TAK WŁAŚNIE JEST W KATOWICKIM GISZOWCU. NIE DALEKO ZABYTKOWEGO OSIEDLA, W GĘSTWINACH ZIELENI, ZNAJDUJĄ SIĘ DWA STAWY – BLIŻEJ DROGI STAW JANINA, A TROCHĘ DALEJ STAW BARBARA, PRZY KTÓRYM W SEZONIE LETNIM MOŻNA POCZUĆ SIĘ JAK NA MAZURACH.



fot. G. Bargieła/WKATOWICACH.eu

Staw Janina położony jest w lesie, przy potoku Bolina, który poprzez spiętrzenie wód doprowadził do powstania zbiornika. Dno pod potokiem obniżyło się w wyniku eksploatacji węgla kamiennego, zalewając lasy i tworząc tym samym zbiornik wodny. Przy stawie Janina często spotkamy wędkarzy. Można tu złowić takie ryby, jak: karp, płóć, okoń, karaś, węgorz, sum, szczupak.

Olga Krzyżyk

Supertunie ozdobiły ponad 20 podwórek

NA KATOWICKIE PODWÓRKA I ZIELEŃCE TRAFIŁO PONAD 50 DONIC Z SUPERTUNIAMI. TO WSPÓLNA AKCJA KOMUNALNEGO ZAKŁADU GOSPODARKI MIESZKANIOWEJ ORAZ ZAKŁADU ZIELENI MIEJSKIEJ W KATOWICACH. ŁĄCZNIE OZDOBIONYCH KWIATAMI ZOSTAŁO PONAD 20 PODWÓREK.

Supertunie charakteryzują się bogatszym kwitnieniem niż tradycyjne petunie i surfinie oraz większą odpornością na niekorzystne warunki atmosferyczne. Donice upiększyły podwórka w centrum Katowic m.in. przy ul. Mariackiej 28, Mariackiej 35 oraz 3 Maja 36. Kwiaty pojawiły się zarówno w Śródmieściu, jak i w innych dzielnicach, m.in. w Murckach, Zarzeczcu, Załężu czy na Załęskiej Hałdzie.



fot. KAW

Idziemy na działkę!

Z wizytą w ROD
„Radość” w Katowicach



RODZINNY OGRÓD DZIAŁKOWY „RADOŚĆ” W KATOWICACH TO NAJWIĘKSZA POWIERZCHNIA DZIAŁKOWA W CAŁYM MIEŚCIE. ŁĄCZNIE TO PONAD 17 HEKTARÓW, POWIERZCHNI, 450 OGRÓDKÓW DZIAŁKOWYCH I 700 DZIAŁKOWCÓW ZRZESZONYCH W POLSKIM ZWIĄZKU DZIAŁKOWCÓW.



fot. M. Ostrowska-Lindner/
WKATOWICACH.eu

Ogród jest jednym z najstarszych i największych ogrodów na Śląsku – powstał 1 marca 1969 r. Choć jego wygląd się zmieniał, to jedno pozostało takie samo – ogród to miejsce rekreacji i wypoczynku na świeżym powietrzu oraz spotkań z rodziną i przyjaciółmi. To „królestwo” działkowców!



Olga Krzyżyk

fot. G. Bargieła/WKATOWICACH.eu

Tysiące kwiatów w katowickich szklarniach



fot. M. Ostrowska-Lindner/WKATOWICACH.eu

W miejskich szklarniach przy ul. Szopienickiej 69 pracownicy Zakładu Zieleni Miejskiej w Katowicach sieją, hodują i opiekują się roślinami jednorocznymi. Ogrodnicy pielęgnują kwiaty, które następnie trafią na skwery, do parków, do miejskich donic lub znajdą swoje miejsce przy pasach drogowych.

W katowickich szklarniach można spotkać takie gatunki, jak: begonia, akksamitka, dalia, cynia, szaflwia, żeniszek.



– Praca trwa cały rok, bo po roślinach wiosennych są szykowane te, które trafią na miasto jesienią, a potem znów jest szykowanie się do wiosny. Najwięcej pracy jest zawsze w okresie luty-marzec, kiedy zaczynamy sadzić rośliny, które będą kwitły na wiosnę – to jest najbardziej czasochłonny okres – mówi Malwina Kaczor w imieniu Zakładu Zieleni Miejskiej.

Olga Krzyżyk

Wypoczynek i rekreacja przy tężni solankowej w Parku Zadole

TEŻNIA SOLANKOWA W PARKU ZADOLE CIESZY SIĘ DUŻĄ POPULARNOŚCIĄ. W CIĄGU DNIA CZĘSTO SPOTKAMY TU MIESZKAŃCÓW, KTÓRZY KORZYSTAJĄ Z JEJ PROZDROWOTNYCH WŁAŚCIWOŚCI.



fol. G. Bargieła/WKATOWICACH.eu

– Tężnia solankowa w parku Zadole powstała w ramach katowickiego Budżetu Obywatelskiego i była to jedna z pierwszych tego typu konstrukcji w naszym regionie. Powstała tu przestrzeń, z której korzystają tysiące mieszkańców Katowic i okolicznych miast. W sąsiedztwie znajduje się amfiteatr, plac zabaw oraz wybudowany niedawno Basen Zadole, co sprawia, że każdy znajdzie tu coś dla siebie – mówi prezydent Katowic Marcin Krupa.

Tężnia to budowla z drewna, której wnętrze jest wypełnione gałązkami tarniny. Spływająca solanka rozbija się o nie i tworzy w ten sposób leczniczy aerozol. Pod tężnią znajduje się basen do odbioru solanki. Drewniana ażurowa konstrukcja okalająca tężnię sprawia, że stężenie dobroczynnych składników w jej bezpośrednim sąsiedztwie jest zwiększone.

Olga Krzyżyk

Zielony labirynt

przy NOSPR z lotu ptaka robi wrażenie

fol. G. Bargieła/WKATOWICACH.eu

ZIELONY LABIRYNT PRZY NOSPR ZBUDOWANY JEST Z GRABU POSPOLITEGO. GATUNEK WYBRAŁ SAM MAESTRO KRZYSZTOF PENDERECKI – NIE TYLKO WSPANIAŁY ARTYSTA, ALE RÓWNIEŻ PASJONAT DENDROLOGII. LABIRYNT WSPÓŁTWORZY WYJĄTKOWĄ PRZESTRZEŃ WOKÓŁ BUDYNKU NARODOWEJ ORKIESTRY SYMFONICZNEJ POLSKIEGO RADIA – ZIELONĄ, Z MIEJSCAMI DO WYPOCZYNKU, AMFITEATREM I FONTANNAMI.



Labirynt jest idealnym miejscem na rodzinny spacer, przestrzeń do najróżniejszych zabaw lub okazją do błyskawicznej lekcji geografii czy historii. Stojąc przy tablicy informacyjnej w labiryncie, znajdujemy się przy wylotach dzisiejszych ul. Słowackiego, Stawowej i Mickiewicza. Krążąc po nim, docieramy do placu Wolności, 3 Maja, Młyńskiej czy Rynku. Nie może oczywiście zabraknąć w tym planie torów kolejowych przecinających centrum miasta. Tory są i w labiryncie, a za nimi – plac Andrzeja, plac Miarki, Jagiellońska.

Kamil Zatoński

Zielone torowisko na alei Korfantego



W zeszłym roku torowisko przy al. Korfantego, między Rondem a Rynkiem zmieniło się – jest bardziej zielono!

fol. K. Krowicka/WKATOWICACH.eu

Ulica Warszawska w ostatnich ujęciach przed końcem metamorfozy

PRACE NA UL. WARSZAWSKIEJ IDĄ PEŁNĄ PARĄ. CORAZ BARDZIEJ WIDAĆ, JAK BĘDZIE WYGLĄDAĆ EFEKT FINALNY. OSTATNIO POJAWIŁY SIĘ KRZEWY.



fol. G. Bargieła/WKATOWICACH.eu



fol. J. Dyl/WKATOWICACH.eu

Sadzenie krzewów na Warszawskiej miało miejsce w sierpniu. Wśród roślin, które posadzono, najwięcej jest odmiany krzewiastej sosny pospolitej o zaokrąglonej sylwetce i niebieskawym kolorze igieł, pęcherznicy kalinolistnej oraz róży Aspirin Rose. Kwiaty tej ostatniej wyglądają bardzo efektownie – są duże, białe, z blad różowym środkiem.

Posadzono też takie odmiany roślin jak: cis pospolity, róża Salsa, która ma kolor jaskrawej czerwieni z żółtymi pręcikami w środku oraz żylistek wysmukły o licznych białych, gwiazdkowatych kwiatach. Łącznie znajduje się tu 2649 krzewów.

Oprócz krzewów w ostatnich miesiącach posadzono drzewa. Było to 12 klonów polnych, 8 magnolii japońskich, 13 lip drobnolistnych. Jest też 37 drzew kolumnowych. W kolejnych etapach

będą jeszcze sadzone 2734 sztuki bylin i traw, np. liliowiec, barwinek pospolity, tawułka, rozplenica japońska i 192 pnącza – bluszcz pospolity, bluszcz irlandzki i hortensja pnąca.

Trwająca przebudowa fragmentu ul. Warszawskiej ma na celu zazielenienie tej przestrzeni przy uwzględnieniu istniejącej infrastruktury. Po remoncie wygląd ul. Warszawskiej będzie nawiązywał do historycznych rozwiązań z przełomu XIX i XX wieku – dzięki czemu zyska ona reprezentacyjny charakter. Poszerzona zostanie przestrzeń dla pieszych, wprowadzona zieleń oraz mała architektura. Jednocześnie ograniczony zostanie ruch samochodowy w tej części ulicy. Punktowe podświetlenie części roślin pozwoli na ich wyeksponowanie również w porze nocnej.

Olga Krzyżyk, Kamil Zatoński

Odwiedziliśmy Wzgórze Wandy

To najwyższy punkt w mieście

KATOWICE MAJĄ WIELE UROCZYCH ZAKĄTKÓW, WIĘC JEŚLI SZUKAMY MIEJSCA NA SPACER I NIE CHCEMY WYJEŻDŻAĆ Z MIASTA – Z PEWNOŚCIĄ ZNAJDZIEMY COŚ DLA SIEBIE. WARTO ODWIEDZIĆ NP. WZGÓRZE WANDY. TO NAJWYŻSZY PUNKT W KATOWICACH, KTÓRY LICZY 352 M N.P.M.

Wejście do tego punktu nie jest trudne, a odbywa się w pięknych okolicznościach przyrody. Wzgórze Wandy mieści się bowiem w Lesie Murckowskim. Możemy wybrać się także tutaj na rowerze. Na wzgórzu znajduje się obserwacyjna wieża pożarowa. Warto docenić otaczającą nas tam przyrodę, bo buki, które się tam znajdują, mają setki lat.

Kacper Jurkiewicz



fol. G. Bargieła/WKATOWICACH.eu



Starganiec

znowu żyje



27 SIERPANIA NA STARGAŃCU ODBYŁA SIĘ IMPREZA TANECZNE ZAKOŃCZENIE WAKACJI. NA MIESZKAŃCÓW CZEKAŁO MNÓSTWO ATRAKCJI. W RAMACH REWITALIZACJI STARGAŃCA UPORZĄDKOWANO TEREN WOKÓŁ STAWU. NAJWAŻNIEJSZYM PUNKTEM JEST ZNAJDUJĄCA SIĘ TU PLAŻA. UZUPEŁNIA JĄ POMOST – CZĘŚCIOWO STAŁY, A CZĘŚCIOWO PŁYWAJĄCY (RÓWNOLEGŁY DO ŚCIEŻKI PIE-SZEJ). MIESZKAŃCY MOGĄ WYPOCZYWAĆ NA LEŻAKACH CZY ŁAWKACH, SĄ TAKŻE ALTANY PIKNIKOWE. NA MIEJSCU POWSTAŁY RÓW-NIEŻ DWA BOISKA DO SIATKÓWKI PLAŻOWEJ.



Teren stawu oświetlony jest lampami solarnymi. Zamontowano również monitoring. Wyznaczone zostały: miejsca dla foodtracków, strefa toalet przenośnych, a także wymieniono nawierzchnię parkingu. Przy stawie pojawiła się także nowa roślinność. W linii lasu po-zostawiono stare drzewa. Zasadzone zostały wielopiętrowe rośliny rodzime i miododajne, a także starodawne odmiany drzew owocowych.

– Starganiec

TO ZNANE MIEJSCE REKREACJI. JUŻ PO II WOJNIE ŚWIATOWEJ LUDZIE ZACZĘLI KORZYSTAĆ Z TEGO MIEJSCA. PÓŹNIEJ ZORGANIZOWANO TU OŚRODEK REKREACYJNO-WYPOCZYNKOWY. NIESTETY W LATACH 90. CAŁA INFRASTRUKTURA PRZEPADŁA. TEREN WRÓCIŁ W POSIADANIE LASÓW PAŃSTWOWYCH. WSPÓLNIE Z BURMISTRZEM MIKOŁOWA POSTANOWILIŚMY PRZYWRÓCIĆ TĘ ŚWIETNOŚĆ SPRZED LAT STARGAŃCOWI, RÓWNOCZEŚNIE JAK NAJMNIEJ INGERUJĄC W PRZYRODĘ –
przypomina prezydent, Katowic Marcin Krupa

Autobusem na Starganiec

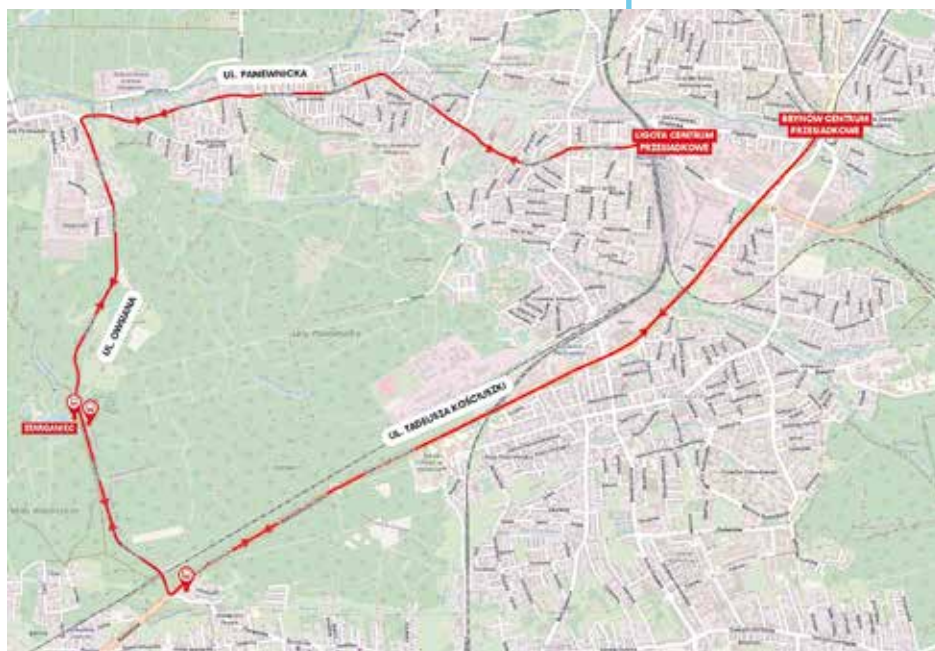

Mieszkańcy tego oczekiwali, a miasto postanowiło zrealizować pomysł. Na Starganiec można dojechać darmową komunikacją miejską. Powstała specjalna linia autobusowa, która będzie dowozić katowiczaniek do zrewitalizowanego miejsca wypoczynku i rekreacji na granicy Katowic i Mikołowa.

Linia, o której mowa, jeździ od piątku do niedzieli, do końca września, w godzinach od 9:00 do 19:00, co godzinę. Początkowymi przystankami są Centrum Przesiadkowe Ligota i Centrum Przesiadkowe Brynów. Autobusy obsługują wszystkie przystanki pośrednie znajdujące się na trasach ich przejazdu. Darmowa linia autobusowa na Starganiec jest obsługiwana przez dwa autobusy. Autobusem można dotrzeć na Starganiec z CP Brynów w 18 minut, a z CP Ligota w 24 minuty. Autobus odjeżdża z jednego węzła przesiadkowego i przez Starganiec jedzie do drugiego. To zapewnia ciągłą rotację i możliwość przejazdu w obie strony.

LINIA STARGANIEC

KURSUJE W WEEKENDY: PIĄTEK, SOBOTA, NIEDZIELA

DO 24 WRZEŚNIA

Brynów CP	09:00	10:00	11:00	12:00	13:00	14:00	15:00	16:00	17:00	18:00	19:00
Delecko Lechicka	09:03	10:03	11:03	12:03	13:03	14:03	15:03	16:03	17:03	18:03	19:03
Piotrowice Fabryka Maszyn	09:06	10:06	11:06	12:06	13:06	14:06	15:06	16:06	17:06	18:06	19:06
Piotrowice Szkoła	09:09	10:09	11:09	12:09	13:09	14:09	15:09	16:09	17:09	18:09	19:09
Zarzecze Owczara	09:12	10:12	11:12	12:12	13:12	14:12	15:12	16:12	17:12	18:12	19:12
Owczara Starganiec	09:18	10:18	11:18	12:18	13:18	14:18	15:18	16:18	17:18	18:18	19:18
Panewnik Skrzyżowanie	09:21	10:21	11:21	12:21	13:21	14:21	15:21	16:21	17:21	18:21	19:21
Panewnik Bałtycka	09:24	10:24	11:24	12:24	13:24	14:24	15:24	16:24	17:24	18:24	19:24
Panewnik Bemna	09:27	10:27	11:27	12:27	13:27	14:27	15:27	16:27	17:27	18:27	19:27
Panewnik Wietnamska	09:29	10:29	11:29	12:29	13:29	14:29	15:29	16:29	17:29	18:29	19:29
Panewnik Szkoła	09:30	10:30	11:30	12:30	13:30	14:30	15:30	16:30	17:30	18:30	19:30
Ligota Medyków	09:33	10:33	11:33	12:33	13:33	14:33	15:33	16:33	17:33	18:33	19:33
Ligota Wileńska	09:34	10:34	11:34	12:34	13:34	14:34	15:34	16:34	17:34	18:34	19:34
Ligota Dworzec PKP	09:37	10:37	11:37	12:37	13:37	14:37	15:37	16:37	17:37	18:37	19:37



LINIA STARGANIEC

KURSUJE W WEEKENDY: PIĄTEK, SOBOTA, NIEDZIELA

DO 24 WRZEŚNIA

Ligota Dworzec PKP	09:00	10:00	11:00	12:00	13:00	14:00	15:00	16:00	17:00	18:00	19:00
Ligota Panewnicka	09:03	10:03	11:03	12:03	13:03	14:03	15:03	16:03	17:03	18:03	19:03
Panewnik Bazylika	09:05	10:05	11:05	12:05	13:05	14:05	15:05	16:05	17:05	18:05	19:05
Panewnik Szkoła	09:10	10:10	11:10	12:10	13:10	14:10	15:10	16:10	17:10	18:10	19:10
Panewnik Wietnamska	09:13	10:13	11:13	12:13	13:13	14:13	15:13	16:13	17:13	18:13	19:13
Panewnik Bemna	09:15	10:15	11:15	12:15	13:15	14:15	15:15	16:15	17:15	18:15	19:15
Panewnik Wymyślów	09:14	10:14	11:14	12:14	13:14	14:14	15:14	16:14	17:14	18:14	19:14
Panewnik Bałtycka	09:18	10:18	11:18	12:18	13:18	14:18	15:18	16:18	17:18	18:18	19:18
Panewnik Skrzyżowanie	09:17	10:17	11:17	12:17	13:17	14:17	15:17	16:17	17:17	18:17	19:17
Panewnik Owczara	09:19	10:19	11:19	12:19	13:19	14:19	15:19	16:19	17:19	18:19	19:19
Owczara Starganiec	09:24	10:24	11:24	12:24	13:24	14:24	15:24	16:24	17:24	18:24	19:24
Zarzecze Katowicki	09:27	10:27	11:27	12:27	13:27	14:27	15:27	16:27	17:27	18:27	19:27
Piotrowice Szkoła	09:31	10:31	11:31	12:31	13:31	14:31	15:31	16:31	17:31	18:31	19:31
Piotrowice Fabryka Maszyn	09:33	10:33	11:33	12:33	13:33	14:33	15:33	16:33	17:33	18:33	19:33
Piotrowice Lechicka	09:35	10:35	11:35	12:35	13:35	14:35	15:35	16:35	17:35	18:35	19:35
Brynów CP	09:39	10:39	11:39	12:39	13:39	14:39	15:39	16:39	17:39	18:39	19:39



LINIA STARGANIEC

KURSUJE W WEEKENDY: PIĄTEK, SOBOTA, NIEDZIELA

DO 24 WRZEŚNIA

KIERUNEK: **BRYNÓW CENTRUM PRZESIADKOWE**

Owczara Starganiec	09:24	10:24	11:24	12:24	13:24	14:24	15:24	16:24	17:24	18:24	19:24
Zarzecze Kościuski	09:27	10:27	11:27	12:27	13:27	14:27	15:27	16:27	17:27	18:27	19:27
Piotrowice Szkoła	09:31	10:31	11:31	12:31	13:31	14:31	15:31	16:31	17:31	18:31	19:31
Piotrowice Fabryka Maszyn	09:33	10:33	11:33	12:33	13:33	14:33	15:33	16:33	17:33	18:33	19:33
Piotrowice Lechicka	09:35	10:35	11:35	12:35	13:35	14:35	15:35	16:35	17:35	18:35	19:35
Brynów CP	09:39	10:39	11:39	12:39	13:39	14:39	15:39	16:39	17:39	18:39	19:39



LINIA STARGANIEC

KURSUJE W WEEKENDY: PIĄTEK, SOBOTA, NIEDZIELA

DO 24 WRZEŚNIA

KIERUNEK: **LIGOTA CENTRUM PRZESIADKOWE**

Owczara Starganiec	09:18	10:18	11:18	12:18	13:18	14:18	15:18	16:18	17:18	18:18	19:18
Panewnik Skrzyżowanie	09:21	10:21	11:21	12:21	13:21	14:21	15:21	16:21	17:21	18:21	19:21
Panewnik Bałtycka	09:25	10:25	11:25	12:25	13:25	14:25	15:25	16:25	17:25	18:25	19:25
Panewnik Bemna	09:27	10:27	11:27	12:27	13:27	14:27	15:27	16:27	17:27	18:27	19:27
Panewnik Wietnamska	09:29	10:29	11:29	12:29	13:29	14:29	15:29	16:29	17:29	18:29	19:29
Panewnik Szkoła	09:30	10:30	11:30	12:30	13:30	14:30	15:30	16:30	17:30	18:30	19:30
Ligota Medyków	09:33	10:33	11:33	12:33	13:33	14:33	15:33	16:33	17:33	18:33	19:33
Ligota Wileńska	09:34	10:34	11:34	12:34	13:34	14:34	15:34	16:34	17:34	18:34	19:34
Ligota Dworzec PKP	09:37	10:37	11:37	12:37	13:37	14:37	15:37	16:37	17:37	18:37	19:37





fot. Organizator

AmfiRock

Festiwal 2023

Park Zadole, Katowice

22-23.09.2023

Druga edycja AmfiRock Festiwal już 22-23 września 2023! Tegoroczny motyw przewodni festiwalu to „Pokój, wolność, tolerancja”. Wydarzenie to dwa dni dobrego, rockowego grania i spotkań z niezwykleymi prelegentami.



fot. Organizator

Piknik

Koncertowa ekologia

Dąbrówka Mała,
Katowice**23.09.2023**

Piknik polsko-ukraiński to bezpłatne wydarzenie, podczas którego organizatorzy przygotowali wiele atrakcji, m.in. warsztaty plastyczne, integracyjne, ekologiczne, cyrkowe. Uczestnicy będą mogli wysłuchać ekologicznej pogadanki „Ekologia naszych babć”, obejrzeć spektakl familijny „Lekcja ekologii Profesora Wiedziosława” w wykonaniu grupy O!Teatr. Na zakończenie odbędzie się koncert muzyki polsko-ukraińskiej zespołu Kuczeryki i Bytomskiego Kolektywu Śpiewaczy. Partnerami pikniku są: Unicef Polska, Miasto Katowice i Fundacja W to mi graj. Projekt realizowany jest przy wsparciu Funduszu Narodów Zjednoczonych na Rzecz Dzieci (UNICEF)

10. Bieg

Fundacji Śląskie Anioły

Park Kościuszki, Katowice

10.09.2023

Bieg Fundacji Śląskie Anioły to impreza charytatywna. Część opłaty startowej zostanie przeznaczona na pokrycie kosztów organizacji, a pozostała kwota zostanie przeznaczona na rzecz podopiecznych Fundacji Śląskie Anioły. Podczas wydarzenia odbędą się dwa biegi dla dzieci – na dystansie 200 i 400 m, bieg na 5 km oraz marsz Nordic Walking na 5 km.



fot. Organizator

PupiLove

Targi w Katowicach

Galeria Libero, Katowice

24.09.2023

PupiLove Targi to lokalne wydarzenie skierowane do wszystkich właścicieli oraz miłośników psów i kotów. Podczas PupiLovych Targów można spotkać się bezpośrednio z wieloma małymi producentami niezwyklej akcesoriów i produktów dla czworonogów, którzy przyjadą z różnych stron Polski. Oferują oni wyroby niszowe, często ręcznie wytwarzane, najwyższej jakości, których nie znajdzie się w zwykłych sklepach. Dodatkowym atutem jest to, że każdą rzecz można obejrzeć, dotknąć, przymierzyć i kupić, a wystawcy chętnie służą radą i pomocą w doborze produktów najodpowiedniejszych dla Pupila.



fot. Organizator

Cztery parki w Katowicach

Mieszkańcy Katowic zyskają cztery nowe parki. Zielone przestrzenie pojawią się na terenie Wełnowca, Kostuchny, Ochojca oraz pogranicza Bogucic, Zawodzia i Dąbrówki Małej. Przetarg na budowę czterech nowych parków odbył się w zeszłym roku, a podpisanie umów miało miejsce w lutym tego roku. Wykonawcy natychmiast rozpoczęli działania.

– Dzięki nowym parkom mieszkańcy zyskają miejsca do rekreacji i odpoczynku praktycznie za progiem własnych domów. Umowy na realizację pięciu zadań zostały podpisane z dwoma firmami, a koszt prac w sumie to ponad 40,6 mln zł – mówi prezydent Katowic Marcin Krupa. Realizację nowych parków zadeklarował też w swojej „Umowie z mieszkańcami” w 2018 r.

Park Wełnowiecki

Park Wełnowiecki ma powierzchnię ponad 137 tys. m². Położony jest pomiędzy ul. Cisową, Cedrową i Owocową. Za rewitalizację Parku Wełnowieckiego odpowiada firma ABG Grzegorz Oleksa z Chorzowa, która prace do wykonania wyceniła na prawie 13 mln zł. Po modernizacji teren będzie przede

wszystkim uporządkowany – zostaną wyznaczone strefy do różnych rodzajów aktywności. Zamontowane zostanie także nowe oświetlenie. Odnowiona będzie brama wejściowa, a po śladzie już istniejących ścieżek powstaną nowe.



foto. KAW

W miejscu dawnych boisk do siatkówki i koszykówki powstanie boisko wielofunkcyjne. Będzie też górka saneczkowa. W miejscu dawnego placu zabaw powstanie nowy wraz ze strefą aktywności fizycznej. Pojawi się także wybieg dla psów.

Posadzonych zostanie 89 drzew, m.in. 15 dębów szypułkowych, 14 kasztanowców białych, 31 klonów pospolitych.

Będzie można także podziwiać różowe kwiaty hortensji ogrodowej, różę parkową czy leszczynę południową o purpurowych liściach. Powstanie również obszar z roślinnością łąkową oraz ogród deszczowy.

Kacper Jurkiewicz

Park przy ul. Wantuły



foto. KAW

Przy ul. Wantuły powstaje park o powierzchni prawie 34 tys. m². Będzie tam mnóstwo zieleni, a także strefa rekreacji, miejsce zabaw dla dzieci i wypoczynku dla mieszkańców Katowic. Wykonawcą jest firma Garden Designers z Lublina. Koszt prac to ponad 5,4 mln zł.

Nowy park będzie podzielony na kilka stref – m.in.: zabaw i rekreacji dla dzieci, sportową z tzw. ścieżką „bosej stopy”, edukacyjną przy stawie oraz rekreacyjną do spotkań mieszkańców.

W parku znajdzie się także punkt widokowo-obszerny na drewnianym podeście. Teren parku zostanie oddzielony od sąsiadującej zabudowy jednorodzinnej zielenią izolacyjną. Znajdą się tam również łąki kwiatne, łąka trawiasta i zieleń przywodna. W całym parku zainstalowanych zostanie też 13 konstrukcji, które będą porośnięte roślinami pnącymi – m.in. odgradzą one otwarty plac zabaw i plac ćwiczeń. Mieszkańcy będą mieć do dyspozycji trzy typy altan z drewna giętego.

Rewitalizacja Doliny Ślepiotki

Park zlokalizowany jest na odcinku od ul. gen. Zygmunta Waltera-Jankego w stronę ul. Kościuszki. Granicę północną wyznacza osiedle przy ul. B. Prusa oraz linia kolejowa. Południowa granica biegnie przy ogródkach działkowych i korycie rzeki Ślepiotka. Park zajmie powierzchnię 3,01 ha. Prace realizuje firma Garden Designers z Lublina, a ich koszt to ponad 10 mln zł.

Nowy park będzie miał leśno-łąkowy charakter. Zostanie w nim wybudowany plac zabaw i wybieg dla psów,

a także ogród społeczny, w którym znajdą się donice do indywidualnego zagospodarowania przez mieszkańców. Ścieżki dla pieszych w parku zostały zaprojektowane na podstawie wydeptanych tras, którymi poruszali się mieszkańcy. W parku znajdzie się altana parkowa z dachem obsadzonym roślinnością, kładki dla pieszych w miejscach, gdzie trasa biegnie nad rzeką, ławki, kosze na odpady. Będą także tablice



foto. KAW

w ramach ścieżek edukacyjnych z informacjami o Ślepiotce i mapą terenu, a także dane o gatunkach roślin występujących w parku.

Wśród drzew, które pojawią się w parku, można wymienić m.in. grab pospolity, dąb szypułkowy, wierzbę białą czy lipę drobnolistną. Z krzewów pojawią się m.in. leszczyna pospolita, bez czarna, róża polna. Oprócz tego będą byliny, m.in. konwalia majowa, rozłęk lekarski, fiołek leśny, liliowiec żółty.

Kacper Jurkiewicz

Park przy ul. Leopolda i Le Ronda

Teren, który dotychczas był niezagospodarowany stanie się zadbaną przestrzenią z miejscem do rekreacji. Wykonawcą wyłonionym w przetargu została firma ABG Grzegorz Oleksa z Chorzowa. Koszt prac to ponad 7,9 mln zł.

W nowym parku przestrzeń dla siebie znajdą wszyscy. Dla dzieci powstanie plac zabaw, zielony labirynt, ogród sensoryczny z elementami zielonymi. Starsze dzieci będą mogły korzystać ze strefy



foto. KAW

rekreacji i edukacji. Z kolei na dorosłych czekać będzie siłownia na wolnym powietrzu, strefa relaksu z hamakami i strefa rodzinna z miejscami do grillowania.

W parku znajdą się również tablice informacyjne, drewniane platformy widokowe do obserwacji ptaków, a także tzw. ptasia remiza, czyli miejsce, gdzie zasadzone zostaną rośliny obficie kwitnące

i owocujące oraz łąka ekologiczna, budki lęgowe i hotele dla ptaków. Cały park będzie podzielony na kilka stref funkcjonalnych – m.in. strefę aktywności ruchowej, plac

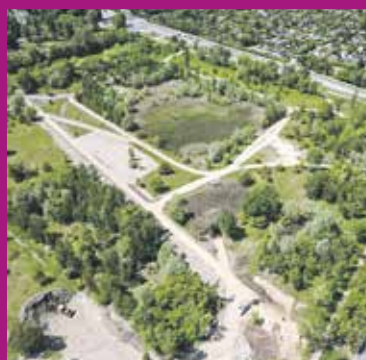
zabaw ze ścieżką sensoryczną, strefę relaksu, strefę edukacji ekologicznej i strefę widokową, na którą składać się będą dwie drewniane platformy widokowe oraz wieża służąca obserwacji ptaków wodnych o wysokości 3 m (mierzone od wejścia).

– Wśród nasadzeń znajdą się m.in. takie gatunki, jak brzoza brodawkowata, buk pospolity, czereśnia pospolita czy lipa drobnolistna. Z krzewów można wymienić dereń biały, hortensję ogrodową, pigwowca japońskiego. Rośliny wodne, które się pojawią, to np. kosaciec syberyjski, lilia wodna, pałka wąskolistna – wymienia dyrektor Zakładu Zieleni Miejskiej w Katowicach Mieczysław Wołosz.

Kacper Jurkiewicz

Po co kosić trawę?

Rozmowa z dr Teresą Nowak z Wydziału Nauk Przyrodniczych Uniwersytetu Śląskiego



CO ROKU, GDY ROŚLINY ZACZYNAJĄ KWITNAĆ, POWRACA TEMAT KOSZENIA TRAWNIKÓW – KWESTIA NIEUSTANNIE WZBUDZAJĄCA WIELE EMOCJI. O TYM, CZY I KIEDY NALEŻY KOSIĆ TERENY ZIELONE, MÓWI DR TERESA NOWAK Z WYDZIAŁU NAUK PRZYRODNICZYCH UNIWERSYTETU ŚLĄSKIEGO.

Weronika Cygan: W miastach co roku dochodzi do batalii pomiędzy zwolennikami regularnego koszenia a tymi, którzy chcieliby pozostawić naturę w spokoju. Czy da się pogodzić ze sobą dwie strony?

dr Teresa Nowak: W przypadku miejskich trawników sytuacja jest skomplikowana. Należy wziąć pod uwagę czynniki zarówno środowiskowe, jak i społeczne, czyli z jednej strony np. warunki glebowe, ekspozycję lub skład gatunkowy roślin, a z drugiej strony funkcję związaną z lokalizacją, np. utrzymanie widoczności w ciągach komunikacyjnych, estetykę miejsca, szczególnie w gęstej zabudowie lub funkcje rekreacyjne. Czasem mamy do czynienia z powierzchniami, które tylko z nazwy są trawnikami, a w rzeczywistości mają niewielkie zagęszczenie roślinności lub noszą ślady intensywnego wydeptywania.

Niektórych może być trudno przekonać do ograniczenia koszenia. Dla części osób trawnik musi być krótko przystrzyżony i nie akceptują nieokiełznanej zieleni.

Przywołując w pamięci idealny trawnik, zwykle mamy na myśli miękką, gęstą, soczysto-zieloną murawę w ogrodach w stylu angielskim, której utrzymanie jest postrzegane wręcz w kategorii sztuki. Pamiętajmy jednak, że taki stan wymaga wielu zabiegów, m.in. odpowiedniego nawadniania. Trudno mówić o schludności, gdy patrzymy na wykoszone w niewłaściwy sposób trawniki z wysuszonymi roślinami. Towarzyszy temu od-

ślonięcie i wysuszenie gruntu. Przy tym na brak schludnego oblicza danego miejsca wpływają także inne czynniki, jak np. zaśmiecenie.

W warunkach panujących w mieście, które jest wyspą ciepła, deficyt wody staje się bardziej widoczny, a towarzyszą mu także wysokie temperatury, ostatnio rozpoczynające się już w okresie wiosennym. To ważne argumenty przemawiające za rzadszym koszeniem trawników. W ten sposób można ograniczyć parowanie podłoża, czyli poprawić retencjonowanie wody, a tym samym złagodzić miejski klimat. Dodatkowo podczas opadów nawalnych prawidłowo utrzymane trawniki działają jak gąbki, zmniejszając ryzyko lokalnych podtopień z powodu gwałtownych spływów po uszczelnionych powierzchniach.

Jak na nasze zabiegi koszenia reagują owady? Czy nie pozbawiamy ich przez to cennych zasobów? Jak to wpływa na zachowanie bioróżnorodności w ogóle?

Ograniczenie koszenia sprzyja wzrostowi różnorodności gatunkowej. Szczególnie cenne są rośliny owadopylne, w tym miododajne, dzięki którym zwiększa



fol. T. Nowak

się bioróżnorodność, także w zakresie entomofauny (ze szczególnym uwzględnieniem owadów zapyłających) i innych grup zwierząt, znajdujących w takich miejscach schronienie i wystarczające zasoby pokarmu.

Spontaniczne zasiedlanie miejskich trawników przez rośliny o okazałym, barwnym okwiecie (zwykle byliny dwuliścienne) można wspomagać dosiewaniem lub wręcz kreować nowe zbiorowiska.

Wielu ludzi niepokoi, że nieskoszone trawniki staną się wylęgarnią kleszczy. Czy takie obawy są uzasadnione?

Z przeanalizowanych materiałów wynika, że częstotliwość koszenia ma niewielki wpływ na umożliwianie wzrostu populacji kleszczy. Badania przeprowadzone lokalnie w Ameryce Północnej nie potwierdziły wzrostu liczby kleszczy w przypadku koszenia traw na różnej wysokości. Natomiast intensywne koszenia mają ogromny wpływ na zaburzenie wykształconego, dobrze funkcjonującego układu, dzięki któremu właśnie liczba kleszczy może być regulowana przez inne gatunki. Specjaliści wyjaśniają, że kleszcze loku-

ją się w miejscach bytowania potencjalnych żywicieli, a więc w przypadku człowieka przy ciągach pieszych lub na przystrzyżonych trawnikach wykorzystywanych w celach rekreacyjnych. Zwykle nie wchodzimy w miejsca z wysokimi roślinami, ale odpoczywamy na koszonych trawnikach, gdzie istnieje większe prawdopodobieństwo, że będziemy „zaatakowani” przez kleszcze.

**Czasem podnoszone są argumenty, że nie-
skoszona trawa może być przyczyną nasilania się przypadków alergii. Czy faktycznie te kwestie są ze sobą związane?**

Działalność człowieka wpływa na zmiany klimatu, co wiąże się m.in. z długimi okresami bez opadów. Gdyby były one regularne, usuwałyby pyłki i inne zanieczyszczenia z powietrza. Jednak nadal nie potrafimy albo nie chcemy skutecznie przeciwdziałać negatywnym zmianom w środowisku przyrodniczym, a tym samym generujemy i podtrzymujemy czynniki, które sprzyjają nasilaniu się objawów alergii.

>> Pyłki traw

OCZYWIŚCIE NALEŻĄ DO ALERGENÓW, A WIĘC W OKRESIE ICH KWITNIENIA MOŻE DOCHODZIĆ DO NASILENIA OBJAWÓW U OSÓB UCZULONYCH. W PRZYPADKU WIĘKSZEJ CZĘSTOTLIWOŚCI KOSZENIA PRZEDŁUŻA SIĘ TEŻ OKRES DZIAŁANIA TYCH ALERGENÓW, PONIEWAŻ MOŻE DOCHODZIĆ DO KILKUKROTNEGO KWITNIENIA TRAW. NA NASILENIE OBJAWÓW ALERGII MOŻE NAŁOŻYĆ SIĘ WIĘCEJ CZYNNIKÓW, NP. ZANIECZYSZCZENIA POWIETRZA CZY WARUNKI POGODOWE. ZARÓWNO KOSZENIA TRAWNIKÓW PODCZAS SUSZY, JAK I WYSUSZONE TRAWY POZOSTAWIONE DO UPRZĄTNIĘCIA TAKŻE MOGĄ BYĆ ŹRÓDŁEM ALERGIZUJĄCYCH CZĄSTEK.

Warunkiem utrzymania we właściwym stanie trawników miejskich jest ich koszenie. Jednak mogą wystąpić pewne przesłanki do okresowego zaprzestania koszenia, jak np. potrzeba jego regeneracji lub zmiany struktury. Jednak nie można całkowicie zrezygnować z zabiegów takich jak usuwanie okazów gatunków roślin inwazyjnych, siewek drzew i krzewów. Z koszenia powinno się również zrezygnować, jeśli w efekcie suszy uschły trawy. Utrudniłoby to lub uniemożliwiło ich regenerację.

Weronika Cygan

Kato w budowie



NOWY PUMPTRACK

Mieszkańcy Katowic zyskają nowy pumptrack – pojawi się on na Dolinie Trzech Stawów. To zadanie, które wygrało w Budżecie Obywatelskim w Katowicach. W ramach inwestycji powstaną dwa tory typu pumptrack: mini pumptrack dla dzieci i początkujących oraz easy pumptrack dla średniozaawansowanych.

fot. R. Kaźmierczak/UM Katowice

fot. KAW



PRZEBUDOWA KRĘGU TANECZNEGO W DOLINIE TRZECH STAWÓW

Trwa rewitalizacja terenu przy stawie Kajakowym w Katowickim Parku Leśnym. Zamontowano betonowe elementy widowni, a także wykonano fundamentowanie pod gabiony, czyli kosze wypełnione kruszywem. Kolejnym krokiem było wykonanie palisady sceny. W dalszych etapach prac wybudowane zostaną schody i scena, a ścieżka do niej prowadząca zostanie przebudowana.



fot. UM Katowice

ZIELONE ŁĄKI

Katowicki Zakład Zieleni Miejskiej prowadzi kolejne przetargi na zadania z Zielonego Budżetu. Zagospodarowane zostaną m.in. łąka przy rondzie im. gen. J. Ziętka, łąka kwietna w Dolinie 3 Stawów, łąka między ul. Grzybski a ul. Wodospady, a także łąka kwietna na rogu ul. Gliwickiej i ul. Brackiej. Kwiecista łąka powstanie także wzdłuż ul. Brynowskiej. Kolejne pojawią się w Szopienicach, Borkach, Janowie, Nikiszowcu, Bogucicach, os. Tysiąclecia, w parku Bolina, a także przy ul. Ligockiej i ul. Dziewięciu z Wujka oraz przy skwerze Polskich Sprawiedliwych Wśród Narodów Świata.

fot. G. Bargieła/WKATOWICACH.eu



TĘŻNIA SOLANKOWA NA TYSIĄCLECIU

Na Osiedlu Tysiąclecia w Katowicach trwa budowa tężni solankowej. To projekt w ramach Budżetu Obywatelskiego. Wnioskodawca inwestycji to Agnieszka Piąte. Budowa tężni rozpoczęła się w 2022 roku, a zakończy jesienią. W tężni będzie wykorzystywana solanka zabłocka z rejonu Dębowca. Wydobywa się ją z odwiertu „Korona”.

www.wkatowicach.eu

www.facebook.com/wkatowicach.eu



www.facebook.com/wkatowicach.eu

KATOWICE
dla odmiany

www.katowice.eu



www.facebook.com/Katowice.eu

Wydawca: Katowicka Agencja Wydawnicza • ul. Warszawska 4 • 40-006 Katowice • e-mail: redakcja@wkatowicach.eu

Redaktor Naczelny: Kamil Zatoński

Redakcja: WKATOWICACH.eu

Sekretarz redakcji: Malwina Kaczor

Korekta: Barbara Jagoda

Wydawca: Olga Krzyżyk

Dziennikarze: Kacper Jurkiewicz, Mateusz Terech, Marta Paluch, Jakub Dyl

Dział wideo i foto: Grzegorz Bargieła, Maja Ostrowska-Lindner

Druk: EMART DESIGN – skladgazet.pl

Nakład: 20 tys.

Gdzie nas
znajdziesz





Joga na SUP-ach na Trzech Stawach



Na Dolinie Trzech Stawów w Katowicach są ludzie, którzy tworzą niesamowite miejsce. Działa tam SUP FIT Poland, czyli jedyne w Polsce studio dedykowane jogdze na SUP-ach, które prowadzi Magdalena Bajer.



— fot. G. Bargieła/WKATOWICACH.eu



Joga w plenerze od AiOLI inspired by Katowice



Restauracja AiOLI inspired by Katowice przygotowała darmowe zajęcia jogi w plenerze. Chętni mogli wspólnie praktykować na rynku w Katowicach.

